



LINEAMIENTOS DE BIOSEGURIDAD PARA EL REGRESO DE ESTUDIANTES AL CAMPUS

Unidos

nuestros sueños no paran



Introducción

Durante el tiempo que no asististe al colegio, nos estuvimos preparando para tu regreso y hacer de este un lugar seguro. Ahora es tiempo de que empecemos a trabajar en equipo y para esto te invitamos a seguir cada una de las recomendaciones que te daremos a continuación, así disminuirémos la propagación del COVID-19. Para más información, puedes remitirte al Protocolo de Bioseguridad publicado en la página web del Colegio, sección A distancia.

Este protocolo está sujeto a modificaciones o cambios y depende de la evolución de la pandemia, así como a la normatividad emitida por la Presidencia de la República y el Gobierno local.



Restricción de acceso a las instalaciones del colegio

Para prevenir la expansión del contagio durante la declaración de emergencia sanitaria por parte del Gobierno Nacional, únicamente las siguientes personas, bajo las condiciones expuestas y cumpliendo el Protocolo de bioseguridad, tendrán acceso al campus:



A. Alumnos.



B. Colaboradores: personal académico, administrativo, servicios generales, conductores y monitoras.



C. Padres de familia: en casos de fuerza mayor y con cita previa.



D. Padres de familia para admisiones: fuera del horario escolar y con cita previa.



E. Proveedores y contratistas (transporte, vigilancia y nuevas obras las cuales se realizan únicamente en ausencia de alumnos) con cita previa.



F. A través de la aplicación Notij se realiza el seguimiento epidemiológico a las anteriores personas generando una alerta a las personas que no deben asistir presencialmente al colegio.

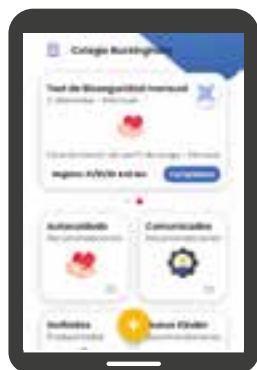

G. En la aplicación cada mes se diligenciará el Test mensual (caracterización del perfil de riesgo).

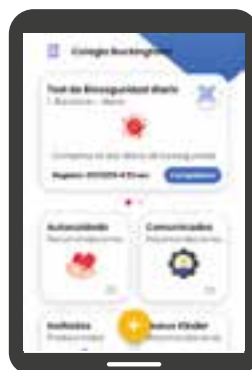

H. Adicionalmente, de manera diaria y previo al arribo al colegio se diligenciará el Test de Bioseguridad el cual provee la autorización de acceso a las instalaciones través de un código QR, el cual es validado por parte del personal de seguridad en la entrada del colegio o la monitora al momento de ingresar a la ruta.

Diamante de prevención Buckingham



¡Recuerda practicarlos en todo momento!

1.

- ★ Realízalo antes y después de ir al baño, antes y después de comer, después de estornudar o toser, antes y después de manipular el tapabocas, y antes de tocarte la cara.
- ★ Adicionalmente lava tus manos en los turnos asignados a tu grupo.
- ★ Realiza el procedimiento adecuadamente.
[¡Recuerda! Cápsula 2.](#)
- ★ Utiliza el gel antibacterial con frecuencia y solo si las manos están visiblemente limpias.

[Clic aquí](#)

2.

- ★ Sigue la señalización que te indicará cómo debes desplazarte y el distanciamiento a seguir en cada zona.
- ★ Evita el saludo de mano y/o beso, abrazos o cualquier otro contacto físico.
- ★ Practica permanentemente el ejercicio del reloj.
[¡Recuerda! Cápsula 3.](#)

[Clic aquí](#)



3.

- ★ El uso de tapabocas es obligatorio y permanente.
- ★ El uso de careta es opcional.
- ★ Su uso correcto es fundamental.
[¡Recuerda! Cápsula 7.](#)
- ★ Escoge el tipo de tapabocas asegurando que sea cómodo, fácil de quitar y poner, adicionalmente que sea sobrio y que no tenga estampados de caras.
- ★ Cumple con las especificaciones del fabricante en cuanto a tiempo de uso y lavado.

[Clic aquí](#)

4.

- ★ En todo momento ten a la mano tu Kit de bioseguridad el cual debe contener: tapabocas de reemplazo, gel antibacterial, alcohol y paños.
- ★ Limpia constantemente con alcohol tus elementos de estudio.
- ★ No compartas útiles escolares, elementos personales, ni de bioseguridad.

1. Antes de salir de casa

- A.** Con la supervisión de tus padres, diligencia el Test de Bioseguridad diario para informar tu estado de salud y obtener autorización de ingreso. **Esta encuesta se debe diligenciar diariamente así se asista o no al colegio, incluyendo los fines de semana.**

- B.** Adicionalmente el primero de cada mes, actualiza el Test de bioseguridad mensual.

- C.** Si presentas algún síntoma respiratorio así sea leve **NO** debes asistir al colegio.

- D.** Utiliza el uniforme de diario o sudadera según el horario establecido; el uniforme debe cambiarse diariamente.

- E.** Lleva tu Kit de bioseguridad con: dos tapabocas de cambio con su respectivo empaque tanto para guardarlo como para desecharlo, gel antibacterial, alcohol en spray, paños para limpieza.

- F.** Realiza el lavado de manos siguiendo el procedimiento correcto.

- G.** Ponte el tapabocas adecuadamente.

- H.** Lleva solo los útiles escolares necesarios para el día.

- I.** No llesves juguetes u otros elementos diferentes a los requeridos.

- J.** En la medida de lo posible las niñas deben mantener el cabello recogido y no usar accesorios (manillas, anillos, collares).



2.

Durante el desplazamiento al y desde el colegio

En la ruta escolar

- A.** En el recorrido de la mañana y antes del ingreso a la ruta, la monitora validará el resultado del test de bioseguridad diario. No se permitirá el ingreso si no has realizado el test o si no tienes autorización través de la App Notii.
- B.** Igualmente, se te tomará la temperatura (mañana y tarde), no se permitirá el ingreso de quienes tengan temperatura mayor a 37.5 grados centígrados.
- C.** Al ingresar realiza desinfección de zapatos en el tapete ubicado en la entrada de cada vehículo. Igualmente desinfecta tus manos con gel antibacterial y de ruedas de maletas con solución en spray manejada por la monitora.
- D.** Ubícate en tu puesto asignado, no está permitido el cambio de puesto.
- E.** Se mantendrá ventilado el vehículo permanentemente evitando el uso del aire acondicionado.
- F.** Está prohibido el consumo de alimentos o bebidas.
- G.** No es permitido dejar elementos personales en el vehículo (cobijas, maletas, etc.)
- H.** El descenso se realizará uno a uno, conservando siempre el distanciamiento.
- I.** Antes de bajar de la ruta desinfecta tus manos con gel antibacterial.
- J.** Dirígete directamente a tu salón siguiendo la señalización.
- K.** Si presentas malestar al llegar al colegio, avisa a tu monitora.

Uso de transporte público o

- A.** Planea tu desplazamiento y evita congestiones en los sistemas.
- B.** Conserva la distancia mínima de dos metros al interior de los vehículos.
- C.** Usa tapabocas durante el viaje y realiza el cambio de manera obligatoria a la llegada al colegio.
- D.** Usa gel antibacterial en las manos antes de ingresar y al salir del sistema.
- E.** El ingreso a las instalaciones se hará por el acceso peatonal en donde realizarás el protocolo de higiene y desinfección.

Vehículo propio (automóvil, motocicleta, bicicleta)

- A.** Ningún vehículo propio que se utilice para transportar estudiantes podrá ingresar al colegio, se debe parquear en la zona externa e ingresar por la puerta peatonal.
- B.** Sólo se permite acceso de bicicletas realizando desinfección exterior.
- C.** Los cascos de motos y bicicletas deben quedar en el vehículo o en los casilleros destinados para tal fin.
- D.** El ingreso a las instalaciones se hará por el acceso peatonal en donde realizarás el protocolo de higiene y desinfección.

3. Ingreso al colegio

- A.** Hora de ingreso de alumnos 7:00am.
- B.** A la llegada al colegio tendrás puesto tu tapabocas.
- C.** Después de haber pasado el control de bioseguridad al ingreso del colegio, desplázate directamente hacia tu salón siguiendo la ruta peatonal establecida para cada sección y la señalización.

Protocolo de ingreso peatonal

Todos los alumnos de carro sin excepción ingresarán por la entrada peatonal para realizar el control de bioseguridad.

- A.** Has la fila respetando la señalización que asegura el distanciamiento.
- B.** En la portería presenta el código QR generado por la App Notii. De no contar con el código QR el alumno no podrá ingresar a las instalaciones del colegio.
- C.** Si no tienes celular presenta el código QR que se te ha entregado.
- D.** Se te tomará la temperatura, de encontrarla superior a 37.5 grados centígrados no se permitirá el ingreso.
- E.** Realiza limpieza de calzado y lavado de manos en los puntos establecidos en portería.
- F.** Desplázate directamente a tu salón siguiendo la señalización.

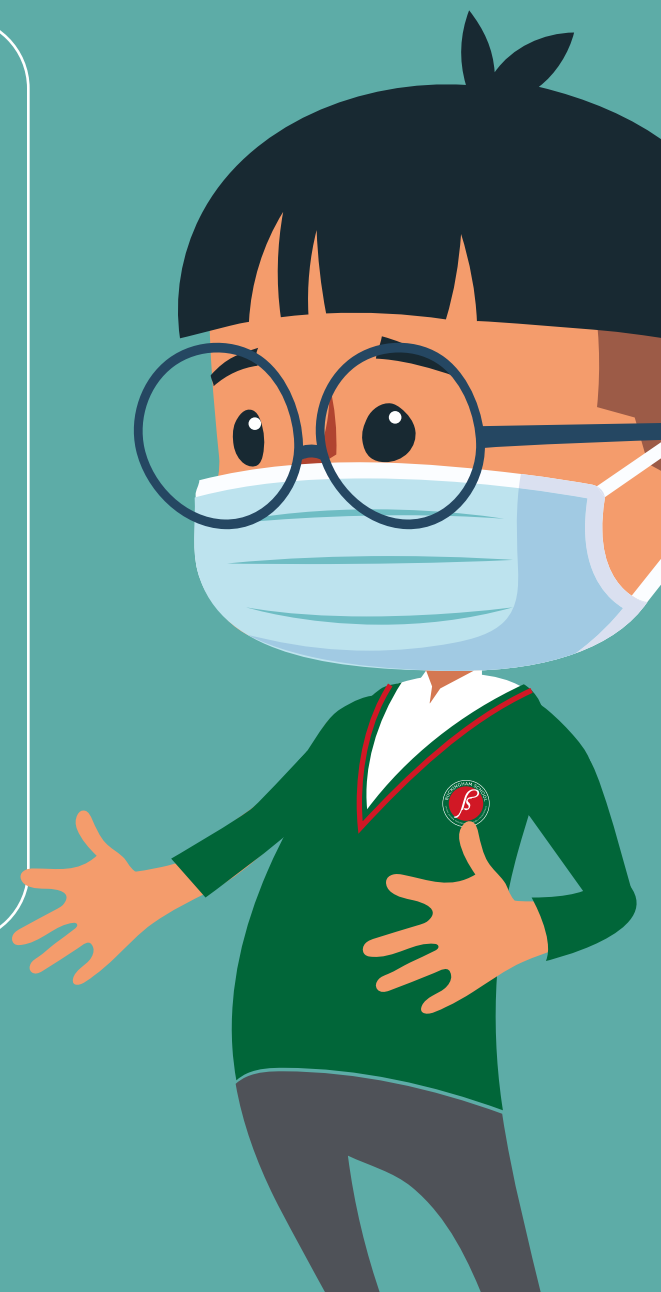

4. Durante la estadía en el colegio

1. En los salones:

- A.** La parte delantera de tu pupitre siempre debe estar sobre la raya amarilla para asegurar el distanciamiento.
- B.** Ocupa tu sitio asignado en todo momento.
- C.** Ten a la mano todos los útiles escolares, no pidas prestado, ni utilices útiles escolares ajenos.
- D.** El salón permanecerá con las ventanas abiertas para garantizar la circulación de aire.
- E.** En bachillerato los estudiantes no rotarán entre salones, tendrán un salón fijo.
- F.** Cada vez que el profesor te indique usa tu Kit de bioseguridad para limpiar tu puesto de estudio, computador y demás útiles.

2. Descanso

- A.** Ubícate en la zona asignada para consumir tus alimentos.
- B.** En caso de lluvia el descanso se tomará en el salón bajo la supervisión de un docente.
Si tienes el servicio de onces con el colegio, recógelas en tu turno en la cafetería teniendo en cuenta la señalización para mantener el distanciamiento y sal inmediatamente.
- C.**
- D.** Para la alimentación retira y vuelve a poner el tapabocas siguiendo el procedimiento correcto.
¡Recuerda! Cápsula 8.
- E.** Permanece con tu grupo y en compañía del profesor, no te acerques a otros grupos.

[Clic aquí](#)



3. Clases de especialistas

- A.** En caso de requerir desplazamiento, el docente recogerá y llevará al grupo al salón de clase.
- B.** Permanece con tu tapabocas puesto correctamente en todo momento.
- C.** Lava y desinfecta tus manos cada vez que se te indique.

★ Educación Física



- A.** Debes tener tu bolsa o tula personal marcada donde guardarás tu botella de agua, camiseta de repuesto y toalla deportiva marcada.
- B.** Limpia tus zapatos en el tapete a la entrada del coliseo.
- C.** Durante las dinámicas de las clases evita acercarte a otros, mantén la distancia de 2m en desplazamientos pasivos y 5 metros en carreras y trote.
- D.** Se realizarán prácticas de acondicionamiento físico, mejoramiento aeróbico, actividades de ritmo y retos físicos de manera individual.
- E.** Durante la clase hidrátate utilizando tu termo personal.
- F.** No se utilizarán elementos deportivos durante la Pandemia.
- G.** Realiza cambio de camiseta después de la clase.

★ Arte



- A.** No se compartirán materiales. Cada uno manejará sus implementos para la clase.
- B.** No se realizarán proyectos colaborativos y no se hará uso de pinturas al comenzar el plan de alternancia para evitar el manejo del delantal de arte.

★ Música



- A.** No se trabajará con instrumentos de viento, teclados, ni cuerdas.



★ Expresión corporal, danza y teatro



- A. Debes tener tu bolsa o tula personal marcada donde guardarás tu botella personal de agua, zapatillas de danza y toalla deportiva marcada.
- B. Cuelga tu tula en el lugar indicado.
- C. Durante las dinámicas de las clases se manejarán movimientos centrados con desplazamientos cortos en un perímetro demarcado, máximo de un metro.
- D. En caso de que se use algún implemento, el docente garantizará su desinfección.
- E. Para el Proyecto de danza y teatro, espera a tu profesor en el punto de encuentro, se movilizarán por la ruta establecida dependiendo si son de primaria o bachillerato.

★ Proyecto banda



- A. Espera a tu profesor en el punto de encuentro, se desplazarán siguiendo la señalización.
- B. Los instrumentos de viento se llevarán a la casa en tulas personales para su debida desinfección.
- C. Cada instrumento será guardado en el lugar correspondiente y marcado en una bolsa plástica.

★ Informática



- A. Una vez llegues al salón ubícate en los puestos señalizados para mantener el distanciamiento.
- B. El docente verificará que los computadores estén debidamente desinfectados antes y después de cada clase.
- C. Para el caso de los Ipads utilizados por los estudiantes de preescolar a 3° el proceso de desinfección será realizado por los docentes.

★ Laboratorios de Física, Química y Biología



Aplica para las clases de 6° hasta 11°

- A. Recuerda y pon en práctica lo aprendido en la inducción de bioseguridad dada por tu profesor.
- B. Cambia los guantes cada vez que hayan sido contaminados, lava tus manos y ponente guantes limpios.
- C. Una vez usados los guantes deberán ser colocados dentro del recipiente adecuado (Bolsa color negro, debidamente rotulado).
- D. Los materiales que son compartidos deberán ser manipulados por el docente y mantendrán la asepsia adecuada.



★ Servicio de apoyo: terapias y Psicología



- A.** En la oficina de Preescolar solo se permite la ocupación de máximo 2 personas, en las de Primaria y Bachillerato máximo 5 personas, en el gimnasio de estimulación sensorial máximo 2 personas.
- B.** La profesional hará el proceso de limpieza y desinfección, tanto del lugar como de los materiales, antes y después de la atención.
- C.** De requerirse contacto físico con el estudiante, la psicóloga usará guantes de nitrilo que desechará al finalizar la interacción.

4. Desplazamientos

- A.** El grupo siempre estará acompañado por el profesor, sigue sus indicaciones.
- B.** Sigue la señalización de cada sendero evitando encontrarse con otros grupos. Las escaleras, corredores, senderos, etc. estarán señalados para indicar la dirección en la cual se debe hacer el desplazamiento.

5. Uso de baños

Respetar la señalización para el uso del lavamanos y mantener el distanciamiento en cada momento.

6. Almuerzo

- A.** Lava tus manos antes de desplazarte hacia la cafetería
- B.** Asiste en tu turno e ingresa por la puerta asignada.
- C.** Durante la fila y mientras recibes los alimentos mantén el distanciamiento siguiendo la señalización.
- D.** Si eres estudiante de Preescolar, Primero o Segundo grado, encontrarás tu plato servido, pasa directamente a la mesa.
- E.** Si eres estudiante de tercero a once grado recoge tus alimentos en la línea y pasa a uno de los puestos habilitados.
- F.** Ten en cuenta:



Puesto habilitado para su uso



Puesto NO habilitado para su uso

G. Siempre estarás acompañado por un docente, sigue sus indicaciones.

H. Sigue el procedimiento correcto para quitar y poner el tapabocas **iRecuerda!** Cápsula 8.

[Clic aquí](#)

- Retíralo desde las cintas o elásticos.
- Guárdalo en bolsa de papel o resellable sin arrugarse, mientras consumes los alimentos.
- Consume los alimentos sin hablar.
- No compartas elementos como cubiertos o platos.
- No uses el celular durante el tiempo de alimentación.
- Después de comer, colócate de nuevo el tapabocas manipulándolo únicamente de las tiras o elásticos.
- Deja los utensilios en el puesto y desplázate hacia la salida siguiendo la señalización establecida.
- Al finalizar el consumo de alimentos es necesario realizar el lavado de manos con agua, jabón y realizar cambio de tapabocas para retomar las actividades.

7. Tuckshop

Durante las primeras semanas y mientras se realiza el proceso de adaptación, la Tuckshop estará cerrada, por esto lleva tus onces o contrata el servicio con el colegio. Una vez se autorice la apertura ten en cuenta lo siguiente:

- A.** Has la fila siguiendo la señalización.
- B.** Localiza y has uso correcto de las puertas de entrada y de salida.
- C.** Adentro de la Tuckshop pueden estar máximo dos usuarios.
- D.** Para hacer tu pedido ubícate en el lugar demarcado.
- E.** No se recibirá efectivo, el pago será únicamente por medio del carné o manilla recargada.



8. Stationery store

- A.** Has la fila siguiendo la señalización.
- B.** Solo se permitirá el ingreso de un usuario, el cual deberá ubicarse en el punto demarcado.
- C.** No se recibirá efectivo, únicamente se recibirá pago por intermedio del carné o manilla cargada, para venta de productos.
- D.** Consulta el horario para realizar recargas.



9. Actividades extracurriculares, eventos y salidas pedagógicas

Estas actividades estarán suspendidas hasta superar la contingencia por COVID-19

10. Bibliotecas

- A.** La ocupación máxima de la biblioteca es de 4 personas.
- B.** Para ingresar, espera en la entrada hasta que la bibliotecóloga te permita su ingreso.
- C.** Cada 30 minutos se habilitará el ingreso a la biblioteca, manteniendo un intervalo de 15 minutos para el proceso de desinfección de las mesas y sillas usadas.
- D.** Al ingreso desinfecta sus zapatos en el tapete destinado.
- E.** La biblioteca permanecerá con las ventanas abiertas en todo momento para garantizar la ventilación.
- F.** No está permitido el consumo de alimentos ni bebidas en la biblioteca.
- G.** Ubícate en las sillas habilitadas para asegurar el distanciamiento.

11. Servicio médico

- A.** Este servicio se encarga de atender los problemas médicos o accidentes que se presentan exclusivamente durante el día.
- B.** Teniendo en cuenta la contingencia dada por la pandemia del COVID-19 la atención médica en el colegio se realizará bajo las medidas de bioseguridad establecidas por el Ministerio de Salud.
- C.** Si la consulta del alumno no está relacionada a síntomas respiratorios se dará atención requerida y se informará a los padres de familia mediante el seguimiento en Phidias.

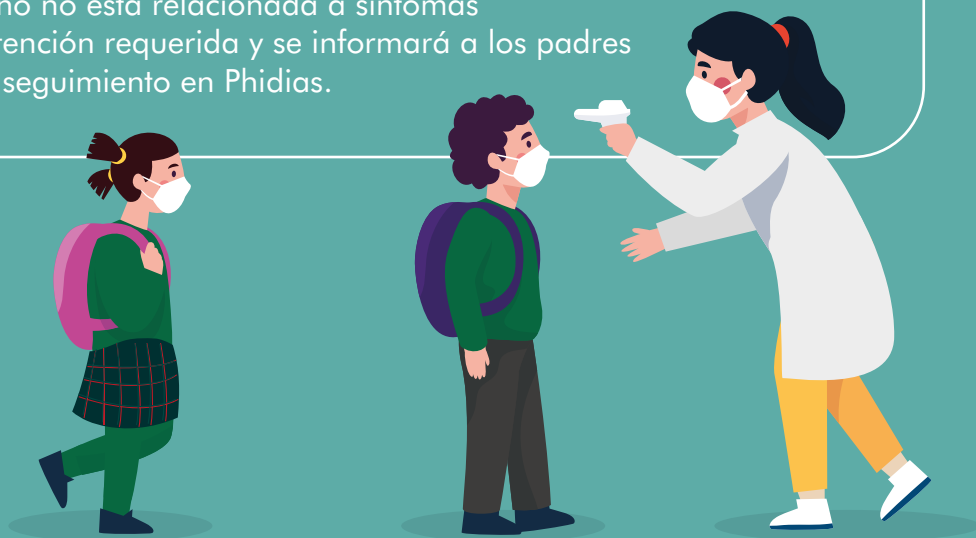

Manejo de situaciones agudas, casos probables o confirmados de contagio por COVID-19

1. Casos probables o confirmados de coronavirus en familiar miembro del mismo hogar o contacto estrecho de algún integrante de la comunidad Buckingham: se debe informar inmediatamente al médico del colegio, quien realizará el reporte e informará a la Secretaría de Salud. La persona debe permanecer en aislamiento hasta que las autoridades de salud le indiquen. Se realizará el cerco epidemiológico correspondiente. Para regresar al colegio se necesita evidencia clínica y paraclínica de recuperación o certificado médico.

2. Presencia de caso probable o confirmado de coronavirus en integrante de la comunidad Buckingham: si se presenta un caso de COVID-19 en el colegio durante el escenario de presencialidad, atendiendo el concepto de la Secretaría de Salud, se suspenderá la atención educativa presencial por el tiempo estipulado por la Secretaría y se prestará el servicio únicamente de manera virtual.

3. Presencia de síntomas respiratorios, gastrointestinales o fiebre durante la jornada escolar:

- A.** Asiste al consultorio médico.
- B.** Antes de ingresar has uso del gel antibacterial.
- C.** En el consultorio serás valorado por el médico y puesto en aislamiento como caso sospechoso de COVID-19 en uno los cubículos habilitados.
- D.** Se procederá a notificar el caso de acuerdo a los lineamientos establecidos por el Ministerio de Salud.
- E.** Se realizará el seguimiento a los contactos cercanos que tuvo la persona con el fin de establecer el cerco epidemiológico y proceder al aislamiento preventivo en casa.
- F.** El médico del colegio realizará el seguimiento del caso para verificar si se trata de un caso confirmado para COVID-19.
- G.** La información será manejada con confidencialidad.
- H.** La doctora informará al padre de familia o acudiente para recoger al alumno en el menor tiempo posible.
- I.** Para regresar al colegio se necesita evidencia clínica y paraclínica de recuperación o certificado médico.

5. Salida de las instalaciones

- A.** El profesor de la última clase te acompañará hasta el punto de recogida de rutas y/o carro respetando el distanciamiento.
- B.** Usa siempre el tapabocas hasta llegar a la casa.
- C.** Retira la ropa y calzado a la entrada de la casa antes de saludar a tus familiares.
- D.** Deja tu ropa inmediatamente en el sitio de lavado, los elementos de protección personal reutilizables se deben desinfectar de inmediato (caretas y tapabocas).
- E.** Te recomendamos tomar un baño.

